

Lampiran 1

Denah Jembatan Penyeberangan Multifungsi Tanah Abang

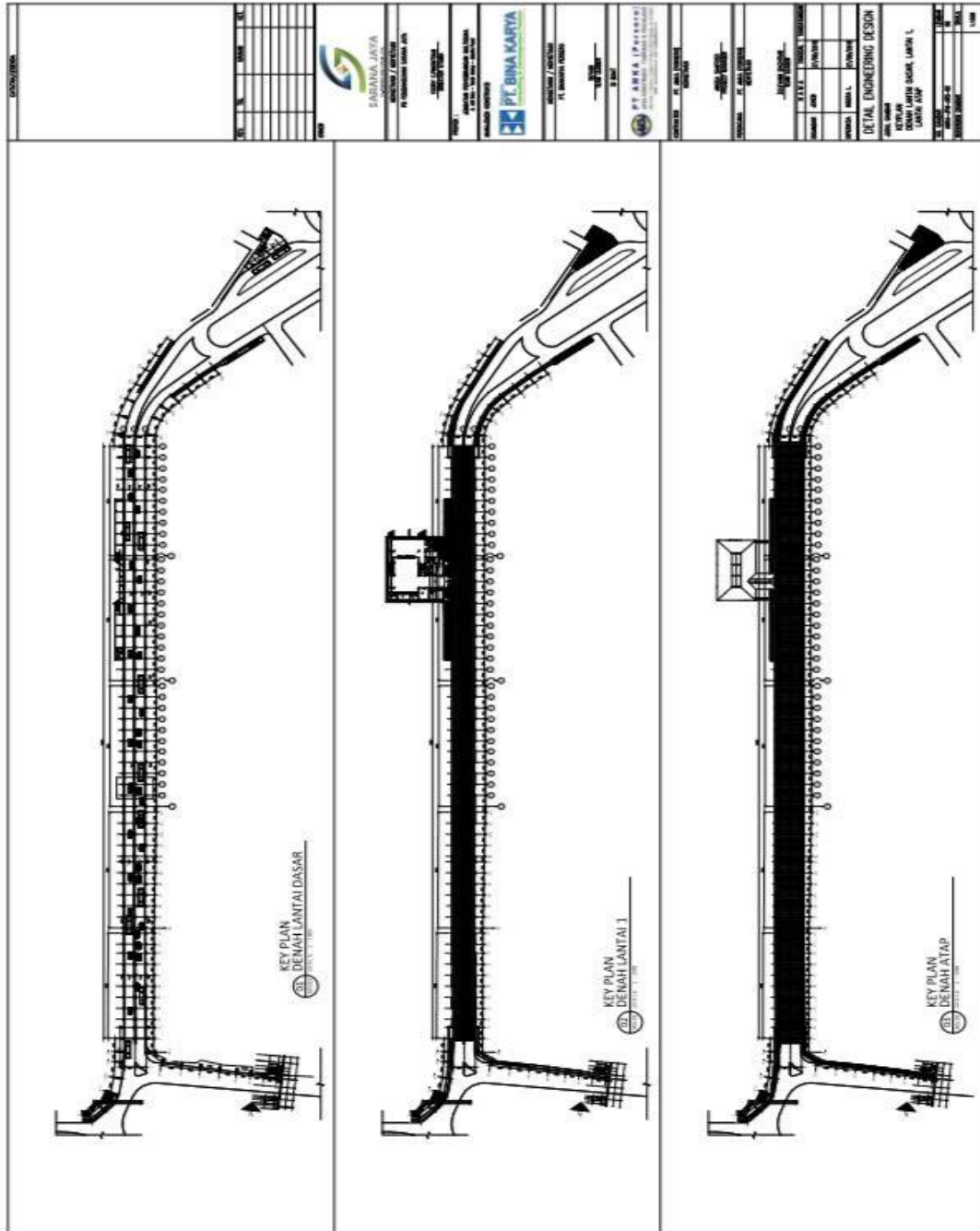

Sumber: PD. Sarana Jaya, 2019.

Lampiran 2

Uji Validitas dan Uji Realibilitas

Kuisisioner Sebelum Relokasi

Kuisisioner Sesudah Relokasi

No. Soal	Nilai r hitung	Nilai r tabel	Keterangan	No. Soal	Nilai r hitung	Nilai r tabel	Keterangan
1	.723**	0,361	Valid	1	. ^a	0,361	Tidak Valid
2	.573**	0,361	Valid	2	.598**	0,361	Valid
3	.782**	0,361	Valid	3	.558**	0,361	Valid
4	.597**	0,361	Valid	4	.878**	0,361	Valid
5	.597**	0,361	Valid	5	.587**	0,361	Valid
6	.723**	0,361	Valid	6	.513**	0,361	Valid
7	.484**	0,361	Tidak Valid	7	. ^a	0,361	Tidak Valid
8	.592	0,361	Valid	8	. ^a	0,361	Tidak Valid
9	.597**	0,361	Valid	9	. ^a	0,361	Tidak Valid
10	. ^c	0,361	Tidak valid	10	. ^a	0,361	Tidak valid
11	.782**	0,361	valid	11	.538*	0,361	valid
12	.582**	0,361	valid	12	.878**	0,361	valid
13	.723**	0,361	valid	13	.636**	0,361	valid
14	.782**	0,361	valid	14	.541**	0,361	valid
15	.597**	0,361	valid	15	.551**	0,361	valid
16	.782**	0,361	valid	16	.558*	0,361	valid
17	.564**	0,361	valid	17	.602**	0,361	valid
18	.723**	0,361	valid	18	.597**	0,361	valid
19	.597**	0,361	valid	19	.539*	0,361	valid
20	. ^c	0,361	Tidak valid	20	.585*	0,361	valid
21	. ^c	0,361	Tidak valid	21	.896**	0,361	valid
22	. ^c	0,361	Tidak valid	22	.897**	0,361	valid
23	. ^c	0,361	Tidak valid	23	.577**	0,361	valid
24	. ^c	0,361	Tidak valid	24	.598*	0,361	valid
25	. ^c	0,361	Tidak valid	25	.887**	0,361	valid
26	.597**	0,361	valid	26	.636**	0,361	valid

Uji realibilitas kuisiонер sebelum relokasi

Case Processing Summary

		N	%
Cases	Valid	30	100.0
	Excluded ^a	0	.0
	Total	30	100.0

Reliability Statistics

Cronbach's Alpha	N of Items
.899	26

a. Listwise deletion based on all variables in the procedure.

Item-Total Statistics

	Scale Mean if Item Deleted	Scale Variance if Item Deleted	Corrected Item-Total Correlation	Cronbach's Alpha if Item Deleted
P1	73.93	103.099	.690	.892
P2	75.13	107.085	.436	.897
P3	74.00	92.621	.725	.890
P4	73.87	104.740	.551	.894
P5	73.93	103.099	.690	.892
P6	73.93	103.099	.690	.892
P7	73.97	105.551	.375	.898
P8	74.30	112.700	.073	.901
P9	73.87	104.740	.551	.894
P10	73.20	113.269	.000	.901
P11	74.00	92.621	.725	.890
P12	76.20	113.269	.000	.901
P13	73.93	103.099	.690	.892
P14	74.00	92.621	.725	.890
P15	73.87	104.740	.551	.894
P16	74.00	92.621	.725	.890
P17	74.00	92.621	.725	.890
P18	73.93	103.099	.690	.892
P19	73.87	104.740	.551	.894
P20	74.20	113.269	.000	.901
P21	75.20	113.269	.000	.901
P22	74.20	113.269	.000	.901
P23	74.20	113.269	.000	.901
P24	75.20	113.269	.000	.901
P25	75.20	113.269	.000	.901
P26	73.87	104.740	.551	.894

Uji realibilitas kuisisioner sesudah relokasi

Case Processing Summary

		N	%
Cases	Valid	30	100.0
	Excluded ^a	0	.0
	Total	30	100.0

Reliability Statistics

Cronbach's Alpha	N of Items
.921	26

a. Listwise deletion based on all variables in the procedure.

Item-Total Statistics

	Scale Mean if Item Deleted	Scale Variance if Item Deleted	Corrected Item-Total Correlation	Cronbach's Alpha if Item Deleted
P1	74.47	192.189	.000	.922
P2	72.37	160.378	.878	.910
P3	72.03	184.033	.418	.920
P4	72.27	161.168	.852	.911
P5	72.40	159.972	.863	.911
P6	72.40	180.593	.465	.919
P7	74.47	192.189	.000	.922
P8	74.27	193.582	-.093	.926
P9	71.47	192.189	.000	.922
P10	71.57	191.564	.041	.923
P11	72.03	184.033	.418	.920
P12	72.27	161.168	.852	.911
P13	72.30	180.355	.604	.917
P14	72.17	183.592	.395	.920
P15	73.90	189.679	.099	.924
P16	72.03	184.033	.418	.920
P17	72.20	181.131	.568	.918
P18	72.30	181.114	.563	.918
P19	73.43	185.082	.402	.920
P20	72.50	191.017	.033	.924
P21	72.33	160.851	.875	.911
P22	72.30	160.631	.875	.911
P23	72.13	183.292	.436	.919
P24	72.37	160.378	.878	.910
P25	72.40	159.972	.863	.911
P26	72.30	180.355	.604	.917

Lampiran 3

Pendapatan Bersih pedagang sebelum dan sesudah relokasi

Jenis barang yang dijual	No. Responden	Total pendapatan bersih sebelum direlokasi			Total pendapatan bersih setelah relokasi		
		Total Penerimaan (TR)	Total Biaya (TC)	Pendapatan Bersih (NI)	Total Penerimaan (TR)	Total Biaya (TC)	Pendapatan Bersih (NI)
		(Rp)	(Rp)	(Rp)	(Rp)	(Rp)	(Rp)
				Per bulan (Rp)			Per bulan (Rp)
Baju	1	19,500,000	6,500,000	13,000,000	10,500,000	6,500,000	4,000,000
Baju	2	15,000,000	6,500,000	8,500,000	10,000,000	4,500,000	5,500,000
Baju	3	18,000,000	6,500,000	11,500,000	12,500,000	5,000,000	7,500,000
Baju	4	14,500,000	5,500,000	9,000,000	12,720,000	4,650,000	8,070,000
Baju	5	19,000,000	9,500,000	9,500,000	9,000,000	4,000,000	5,000,000
Baju	6	18,000,000	8,000,000	10,000,000	8,000,000	4,500,000	3,500,000
Baju	7	15,000,000	6,500,000	8,500,000	12,000,000	6,500,000	5,500,000
Baju	8	27,000,000	19,000,000	8,000,000	22,500,000	9,500,000	13,000,000

Jenis barang yang dijual	No. Responden	Total pendapatan bersih sebelum direlokasi	Total pendapatan bersih setelah relokasi				
		Total Penerimaan (TR)	Total Biaya (TC)	Pendapatan Bersih (NI)	Total Penerimaan (TR)	Total Biaya (TC)	Pendapatan Bersih (NI)
		(Rp)	(Rp)	(Rp)	(Rp)	(Rp)	(Rp)
				Per bulan (Rp)			Per bulan (Rp)
Baju	9	16,250,000	8,550,000	7,700,000	16,250,000	8,550,000	7,700,000
Baju	10	12,700,000	5,500,000	7,200,000	12,700,000	6,000,000	6,700,000
Baju	11	9,550,000	5,550,000	4,000,000	8,550,000	5,550,000	3,000,000
Baju	12	10,700,000	4,500,000	6,200,000	9,735,000	4,000,000	5,735,000
Baju	13	11,250,000	4,500,000	6,750,000	10,250,000	4,500,000	5,750,000
Baju	14	12,500,000	5,000,000	7,500,000	10,355,000	4,000,000	6,355,000
Baju	15	15,000,000	8,550,000	6,450,000	15,000,000	8,550,000	6,450,000
Baju	16	8,500,000	3,000,000	5,500,000	11,500,000	4,000,000	7,500,000
Baju	17	19,500,000	10,000,000	9,500,000	9,000,000	3,500,000	5,500,000
Baju	18	18,550,000	8,550,000	10,000,000	15,550,000	8,550,000	7,000,000
Baju	19	17,200,000	11,000,000	6,200,000	17,200,000	11,000,000	6,200,000

Jenis barang yang dijual	No. Responden	Total pendapatan bersih sebelum direlokasi	Total pendapatan bersih setelah relokasi				
		Total Penerimaan (TR)	Total Biaya (TC)	Pendapatan Bersih (NI)	Total Penerimaan (TR)	Total Biaya (TC)	Pendapatan Bersih (NI)
		(Rp)	(Rp)	(Rp)	(Rp)	(Rp)	(Rp)
				Per bulan (Rp)			Per bulan (Rp)
Baju	20	15,700,000	8,000,000	7,700,000	13,700,000	8,000,000	5,700,000
Baju	21	18,500,000	8,500,000	10,000,000	9,500,000	3,500,000	6,000,000
Baju	22	14,000,000	6,500,000	7,500,000	14,000,000	7,500,000	6,500,000
Baju	23	13,000,000	7,500,000	5,500,000	13,000,000	7,500,000	5,500,000
Baju	24	19,500,000	6,500,000	13,000,000	10,500,000	6,500,000	4,000,000
Baju	25	15,500,000	10,000,000	5,500,000	11,500,000	6,000,000	5,500,000
Baju	26	16,250,000	13,000,000	3,250,000	16,250,000	13,000,000	3,250,000
Baju	27	16,000,000	6,500,000	9,500,000	12,000,000	4,500,000	7,500,000
Baju	28	12,500,000	6,500,000	6,000,000	12,500,000	6,500,000	6,000,000
Baju	29	19,750,000	9,500,000	10,250,000	15,750,000	9,500,000	6,250,000
Baju	30	18,550,000	5,850,000	12,700,000	12,550,000	5,850,000	6,700,000

Jenis barang yang dijual	No. Responden	Total pendapatan bersih sebelum direlokasi	Total pendapatan bersih setelah relokasi				
		Total Penerimaan (TR)	Total Biaya (TC)	Pendapatan Bersih (NI)	Total Penerimaan (TR)	Total Biaya (TC)	Pendapatan Bersih (NI)
		(Rp)	(Rp)	(Rp)	(Rp)	(Rp)	(Rp)
				Per bulan (Rp)			Per bulan (Rp)
Baju	31	26,000,000	10,000,000	16,000,000	17,270,000	3,250,000	14,020,000
Baju	32	13,700,000	6,550,000	7,150,000	9,000,000	5,550,000	3,450,000
Baju	33	18,500,000	8,000,000	10,500,000	12,500,000	9,000,000	3,500,000
Baju	34	15,000,000	4,000,000	11,000,000	15,000,000	4,000,000	11,000,000
Baju	35	15,500,000	5,425,000	10,075,000	12,500,000	5,250,000	7,250,000
Baju	36	20,250,000	8,000,000	12,250,000	17,250,000	8,000,000	9,250,000
Baju	37	25,550,000	9,000,000	16,550,000	17,550,000	7,000,000	10,550,000
Baju	38	29,500,000	14,000,000	15,500,000	35,500,000	14,000,000	21,500,000
Baju	39	14,000,000	7,500,000	6,500,000	14,000,000	7,500,000	6,500,000
Baju	40	19,500,000	6,500,000	13,000,000	19,500,000	6,500,000	13,000,000
Baju	41	28,500,000	20,000,000	8,500,000	28,500,000	20,000,000	8,500,000

Jenis barang yang dijual	No. Responden	Total pendapatan bersih sebelum direlokasi	Total pendapatan bersih setelah relokasi				
		Total Penerimaan (TR)	Total Biaya (TC)	Pendapatan Bersih (NI)	Total Penerimaan (TR)	Total Biaya (TC)	Pendapatan Bersih (NI)
		(Rp)	(Rp)	(Rp)	(Rp)	(Rp)	(Rp)
				Per bulan (Rp)			Per bulan (Rp)
Baju	42	18,550,000	8,550,000	10,000,000	10,520,000	6,550,000	3,970,000
Baju	43	27,000,000	16,000,000	11,000,000	20,000,000	11,000,000	9,000,000
Baju	44	9,750,000	5,500,000	4,250,000	9,735,000	5,500,000	4,235,000
Baju	45	18,500,000	800,000	17,700,000	8,500,000	4,500,000	4,000,000
Baju	46	23,000,000	15,000,000	8,000,000	23,000,000	15,000,000	8,000,000
Celana & Rok	47	10,500,000	4,300,000	6,200,000	10,065,000	4,300,000	5,765,000
Celana & Rok	48	12,720,000	4,650,000	8,070,000	10,720,000	5,650,000	5,070,000
Celana & Rok	49	27,500,000	26,000,000	1,500,000	25,500,000	17,000,000	8,500,000
Celana & Rok	50	9,000,000	3,000,000	6,000,000	9,000,000	3,000,000	6,000,000
Celana & Rok	51	16,000,000	7,500,000	8,500,000	7,950,000	3,500,000	4,450,000
Celana & Rok	52	23,500,000	15,000,000	8,500,000	23,500,000	15,000,000	8,500,000

Jenis barang yang dijual	No. Responden	Total pendapatan bersih sebelum direlokasi	Total pendapatan bersih setelah relokasi				
		Total Penerimaan (TR)	Total Biaya (TC)	Pendapatan Bersih (NI)	Total Penerimaan (TR)	Total Biaya (TC)	Pendapatan Bersih (NI)
		(Rp)	(Rp)	(Rp)	(Rp)	(Rp)	(Rp)
				Per bulan (Rp)			Per bulan (Rp)
Celana & Rok	53	15,250,000	8,550,000	6,700,000	15,250,000	8,550,000	6,700,000
Celana & Rok	54	12,700,000	6,000,000	6,700,000	12,700,000	6,000,000	6,700,000
Celana & Rok	55	7,500,000	4,500,000	3,000,000	7,500,000	4,500,000	3,000,000
Celana & Rok	56	12,500,000	6,550,000	5,950,000	12,500,000	6,550,000	5,950,000
Celana & Rok	57	29,000,000	20,000,000	9,000,000	18,500,000	9,000,000	9,500,000
Celana & Rok	58	18,550,000	5,500,000	13,050,000	18,550,000	5,500,000	13,050,000
Celana & Rok	59	17,270,000	5,250,000	12,020,000	17,270,000	5,250,000	12,020,000
Kerudung	60	14,700,000	3,000,000	11,700,000	13,700,000	3,000,000	10,700,000
Kerudung	61	10,850,000	4,000,000	6,850,000	9,850,000	4,000,000	5,850,000
Kerudung	62	12,000,000	6,650,000	5,350,000	12,000,000	6,650,000	5,350,000
Kerudung	63	12,000,000	5,450,000	6,550,000	9,000,000	5,450,000	3,550,000

Jenis barang yang dijual	No. Responden	Total pendapatan bersih sebelum direlokasi	Total pendapatan bersih setelah relokasi				
		Total Penerimaan (TR)	Total Biaya (TC)	Pendapatan Bersih (NI)	Total Penerimaan (TR)	Total Biaya (TC)	Pendapatan Bersih (NI)
		(Rp)	(Rp)	(Rp)	(Rp)	(Rp)	(Rp)
				Per bulan (Rp)			Per bulan (Rp)
Kerudung	64	13,000,000	5,500,000	7,500,000	9,500,000	6,500,000	3,000,000
Kerudung	65	10,000,000	4,500,000	5,500,000	9,000,000	4,500,000	4,500,000
Kerudung	66	12,500,000	5,550,000	6,950,000	8,520,000	4,325,000	4,195,000
Kerudung	67	14,550,000	6,550,000	8,000,000	10,550,000	4,550,000	6,000,000
Kerudung	68	11,000,000	5,250,000	5,750,000	9,000,000	5,250,000	3,750,000
Pakaian Dalam	69	12,000,000	4,500,000	7,500,000	7,000,000	3,000,000	4,000,000
Masker & Kaos Kaki	70	8,500,000	4,000,000	4,500,000	9,355,000	4,000,000	5,355,000
Mukena	71	9,500,000	5,500,000	4,000,000	8,000,000	3,500,000	4,500,000
Anduk & Selimut	72	10,000,000	3,500,000	6,500,000	8,500,000	3,500,000	5,000,000
Sandal & Sepatu	73	10,000,000	4,000,000	6,000,000	9,000,000	3,000,000	6,000,000
Sandal & Sepatu	74	10,500,000	4,000,000	6,500,000	9,500,000	4,000,000	5,500,000

Jenis barang yang dijual	No. Responden	Total pendapatan bersih sebelum direlokasi	Total pendapatan bersih setelah relokasi				
		Total Penerimaan (TR)	Total Biaya (TC)	Pendapatan Bersih (NI)	Total Penerimaan (TR)	Total Biaya (TC)	Pendapatan Bersih (NI)
		(Rp)	(Rp)	(Rp)	(Rp)	(Rp)	(Rp)
				Per bulan (Rp)			Per bulan (Rp)
Tas	75	14,000,000	5,000,000	9,000,000	9,000,000	5,000,000	4,000,000
Kalung, gelang, dan bros	76	10,000,000	5,000,000	5,000,000	8,500,000	3,000,000	5,500,000
Kacamata	77	9,500,000	5,000,000	4,500,000	8,500,000	5,000,000	3,500,000
Jam	78	10,000,000	5,500,000	4,500,000	9,750,000	3,500,000	6,250,000
Makanan dan Minuman	79	6,500,000	3,000,000	4,250,000	8,000,000	4,000,000	4,000,000
Makanan dan Minuman	80	5,500,000	2,500,000	3,000,000	9,500,000	4,800,000	4,700,000
Makanan dan Minuman	81	6,000,000	3,550,000	3,285,000	7,760,000	3,000,000	4,760,000
Makanan dan Minuman	82	7,750,000	5,350,000	2,400,000	9,750,000	4,350,000	5,400,000
Total		1,252,090,000	599,525,000	654,150,000	1,047,125,000	515,975,000	531,150,000

Lampiran 4

Dokumentasi Penelitian



Foto 1. Pintu keluar masuk stasiun Tanah Abang di Jembatan Penyeberangan Multiguna Tanah Abang

Sumber: Oleh Peneliti, 2019.



Foto 2. Fasilitas *Charging Booth* di Jembatan Penyeberangan Multiguna Tanah Abang

Sumber: Oleh Peneliti, 2019.



Foto 3. Bentuk *rolling door* kiosk di Jembatan Penyeberangan Multiguna Tanah Abang

Sumber: Oleh Peneliti, 2019.



Foto 4. Fasilitas *smart toilet* di Jembatan Penyeberangan Multiguna Tanah Abang

Sumber: Oleh Peneliti, 2019.





Foto 5. Fasilitas kursi pengunjung
di Jembatan Penyeberangan
Multiguna Tanah Abang
Sumber: Oleh Peneliti, 2019.



Foto 6. Fasilitas APAR
di Jembatan Penyeberangan
Multiguna Tanah Abang
Sumber: Oleh Peneliti, 2019.



Foto 7. Wawancara dengan pihak
pengelola PD. Sarana Jaya
Sumber: Oleh Peneliti, 2019.



Foto 8. Jarak antar blok kios di
Jembatan Penyeberangan
Multiguna Tanah Abang
Sumber: Oleh Peneliti, 2019.



Foto 9. Wawancara pedagang jam di Jembatan Penyeberangan Multiguna Tanah Abang

Sumber: Oleh Peneliti, 2019.

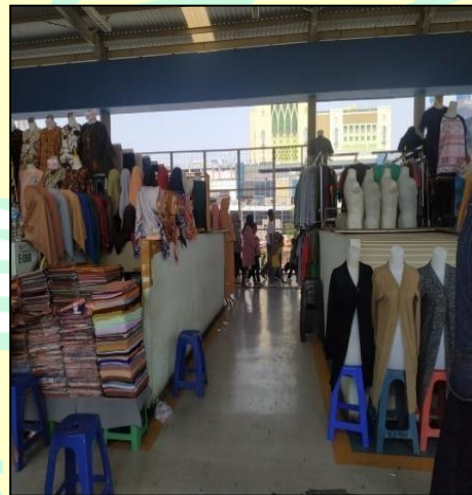

Foto 10. Wawancara pedagang pakaian dalam di Jembatan Penyeberangan Multiguna Tanah Abang

Sumber: Oleh Peneliti, 2019.



Foto 11. Wawancara dengan Biro Perekonomian DKI Jakarta

Sumber: Oleh Peneliti, 2019.



Foto 12. Wawancara pedagang pakaian di Jembatan Penyeberangan Multiguna Tanah Abang

Sumber: Oleh Peneliti, 2019.

Lampiran 5

Kuisisioner Penelitian



Saya Lia Alvianti, NIM: 4315151933, Mahasiswa Program Studi Pendidikan Geografi Fakultas Ilmu Sosial Universitas Negeri Jakarta sedang melakukan penelitian skripsi dengan judul “Dampak Relokasi Pedagang Kaki Lima Eks Jalan Jatibaru Raya ke Jembatan Penyeberangan Multiguna Tanah Abang Terhadap Pendapatan Pedagang Sebelum dan Sesudah Relokasi”. Sehubungan dengan hal tersebut, maka saya bermaksud memohon kepada Bapak/Ibu/Saudara/i untuk mengisi lembar kuesioner dibawah ini. Data yang saya dapat akan dirahasiakan untuk keperluan penyusunan skripsi. Atas ketersediaan Bapak/Ibu/Saudara/i saya ucapkan terimakasih.

Hormat Saya,

Lia Alvianti

A. Identitas Responden

1. Nama Lengkap :
2. Usia :
3. Jenis Kelamin : L / P
4. Alamat tempat tinggal :
5. Pendidikan terakhir :
6. Produk yang di jual saat ini : Kuliner
NonKuliner
(Sebutkan.)

B. Berikanlah tanda silang (X) pada salah satu pilihan jawaban yang tersedia

1. Sudah berapa lama Bapak/ Ibu berjualan sebagai pedagang?

Sebelum Relokasi

- a. < 3 Tahun
b. 3-5 Tahun
c. 5-7 Tahun
d. > 7 Tahun

Setelah Relokasi

- a. < 3 Tahun
b. 3-5 Tahun
c. 5-7 Tahun
d. > 7 Tahun

2. Berapakah modal usaha Bapak/ Ibu ?

Sebelum Relokasi

- a. < Rp. 5.0000.000
b. Rp. 5.000.000 – Rp. 10.000.000
c. Rp. 10.000.001 – Rp. 15.000.000
d. > Rp. 15.000.000

Setelah Relokasi

- a. < Rp. 5.0000.000
b. Rp. 5.000.000 – Rp. 10.000.000
c. Rp. 10.000.001 – Rp. 15.000.000
d. > Rp. 15.000.000

3. Dari mana sumber modal yang anda gunakan untuk berdagang ?

Sebelum Relokasi

- a. Modal Sendiri
b. Keluarga
c. Non Bank
d. Meminjam dari Bank

Setelah Relokasi

- a. Modal Sendiri
b. Keluarga
c. Non Bank
d. Meminjam dari Bank

4. Berapakah total pengeluaran Bapak/Ibu setiap harinya (untuk konsumsi, biaya transportasi / ongkos perjalanan, dll)?

Sebelum Relokasi

- a. Rp. < 30.000
b. Rp. 30.001 - 40.000
c. Rp. 40.001 - 50.000
d. Rp. > 50.000

Setelah Relokasi

- a. Rp. < 30.000
b. Rp. 30.001 - 40.000
c. Rp. 40.001 - 50.000
d. Rp. > 50.000

5. Berapakah jumlah pendapatan bersih Bapak / Ibu pada hari biasa (senin s/d jum'at) setiap harinya?

Sebelum Relokasi

- a. ≤ Rp. 100.000
b. Rp.100.001- Rp. 500.000
c. Rp. 500.001- 1.000.000
d. > Rp. 1.000.000

Setelah Relokasi

- a. ≤ Rp. 100.000
b. Rp.100.001- Rp. 500.000
c. Rp. 500.001- 1.000.000
d. > Rp. 1.000.000

6. Berapakah jumlah pendapatan bersih Bapak / Ibu pada hari libur (sabtu-minggu & hari libur nasional) setiap harinya?

Sebelum Relokasi

- a. \leq Rp. 100.000
- b. Rp.100.001- Rp. 500.000
- c. Rp. 500.001- 1.000.000
- d. $>$ Rp. 1.000.000

Setelah Relokasi

- a. \leq Rp. 100.000
- b. Rp.100.001- Rp. 500.000
- c. Rp. 500.001- 1.000.000
- d. $>$ Rp. 1.000.000

7. Berapakah retribusi iuran resmi yang Bapak/ Ibu keluarkan perharinya?

Sebelum Relokasi

- a. Tidak ada
- b. Rp. $<$ Rp.10.000
- c. Rp. 10.000 – Rp. 20.000
- d. $>$ 20.000

Setelah Relokasi

- a. Tidak ada
- b. Rp. $<$ Rp.10.000
- c. Rp. 10.000 – Rp. 20.000
- d. $>$ 20.000

8. Berapakah retribusi tidak iuran resmi yang Bapak/ Ibu keluarkan perharinya?

Sebelum Relokasi

- a. Tidak ada
- b. Rp. $<$ Rp.10.000
- c. Rp. 10.000 – Rp. 20.000
- d. $>$ 20.000

Setelah Relokasi

- a. Tidak ada
- b. Rp. $<$ Rp.10.000
- c. Rp. 10.000 – Rp. 20.000
- d. $>$ 20.000

9. Berapakah harga sewa tempat Bapak/ Ibu perbulannya ?

Sebelum Relokasi

- a. \leq Rp. 300.000
- b. Rp. 300.001 – Rp. 400.000
- c. Rp. 400.001 – Rp. 500.000
- d. $>$ Rp. 500.000

Setelah Relokasi

- a. \leq Rp. 300.000
- b. Rp. 300.001 – Rp. 400.000
- c. Rp. 400.001 – Rp. 500.000
- d. $>$ Rp. 500.000

10. Berapa hari Bapak / Ibu berdagang setiap minggu ?

Sebelum Relokasi

- a. 1-2 hari
- b. 3-4 hari
- c. 5-6 hari
- d. Setiap hari

Setelah Relokasi

- a. 1-2 hari
- b. 3-4 hari
- c. 5-6 hari
- d. Setiap hari

11. Pada pukul berapa Bapak / Ibu membuka dan menutup usaha ?

Sebelum Relokasi

- a. pukul 05.00-17.00 WIB
- b. pukul 06.00-17.00 WIB
- c. pukul 07.00-17.00 WIB
- d. pukul 08.00-17.00 WIB

Setelah Relokasi

- a. pukul 05.00-17.00 WIB
- b. pukul 06.00-17.00 WIB
- c. pukul 07.00-17.00 WIB
- d. pukul 08.00-17.00 WIB

12. Apakah Bapak/Ibu memiliki karyawan ?

Sebelum Relokasi

- a. Tidak ada
- b. 1 orang
- c. 2 orang
- d. > 3 orang

Setelah Relokasi

- a. Tidak ada
- b. 1 orang
- c. 2 orang
- d. > 3 orang

13. Jika ya anda dibantu oleh karyawan, Berapa biaya perbulan yang dikeluarkan untuk membayar karyawan yang bekerja di tempat Bapak/Ibu perharinya ?

Sebelum Relokasi

- a. Tidak ada
- b. Rp. 50.000 – Rp. 60.000
- c. Rp. 60.001 – Rp. 70.000
- d. > Rp.70.000

Setelah Relokasi

- a. Tidak Ada
- b. Rp. 50.000 – Rp. 60.000
- c. Rp. 60.001 – Rp. 70.000
- d. > Rp.70.000

14. Berapakah jumlah tanggungan keluarga Bapak/Ibu ?

Sebelum Relokasi

- a. Tidak Ada
- b. 1
- c. 2
- d. > 3 orang

Setelah Relokasi

- a. Tidak Ada
- b. 1
- c. 2
- d. > 3 orang

15. Berapakah jumlah barang yang disediakan Bapak / Ibu setiap harinya ?

Sebelum Relokasi

- a. 1- 36 Pcs
- b. 37 - 72 Pcs
- c. 73 - 108 Pcs
- d. > 108 Pcs

Setelah Relokasi

- a. 1- 36 Pcs
- b. 37 - 72 Pcs
- c. 73 - 108 Pcs
- d. > 108 Pcs

16. Bagaimanakah cara pembelian barang yang Bapak/ Ibu Lakukan ?

Sebelum Relokasi

- Retail (eceran)
- Grosir (partai besar < 5 kodi)
- Grosir (partai besar > 5 kodi)
- lainnya

Setelah Relokasi

- Retail (eceran)
- Grosir (partai besar < 5 kodi)
- Grosir (partai besar > 5 kodi)
- lainnya

17. Bagaimanakah sistem penyaluran barang Bapak/ Ibu ?

Sebelum Relokasi

- Membelinya di Pusat perbelanjaan
- Diantar oleh produsen
- Dari pihak pengelola
- Buatan sendiri

Setelah Relokasi

- Membelinya di Pusat perbelanjaan
- Diantar oleh produsen
- Dari pihak pengelola
- Buatan sendiri

18. Berapakah kisaran harga barang yang bapak ibu perjualbelikan?

Sebelum Relokasi

- \leq Rp. 5.000
- Rp. 5.001 – Rp. 25.000
- Rp. 25.001 – Rp. 50.000
- $>$ Rp. 50.000

Setelah Relokasi

- \leq Rp. 5.000
- Rp. 5.001 – Rp. 25.000
- Rp. 25.001 – Rp. 50.000
- $>$ Rp. 50.000

19. Selama berdagang apakah Bapak / Ibu sering mengganti barang dagangan yang di tawarkan ?

Sebelum Relokasi

- Tidak Pernah
- Jarang
- Sering
- Selalu

Setelah Relokasi

- Tidak Pernah
- Jarang
- Sering
- Selalu

20. Menurut Bapak/ Ibu, apakah lokasi Jembatan Penyeberangan Multifungsi Tanah Abang Jakarta Pusat strategis ?

Sebelum Relokasi

- Sangat tidak strategis
- Tidak strategis
- strategis
- Sangat strategis

Setelah Relokasi

- Sangat tidak strategis
- Tidak strategis
- strategis
- Sangat strategis

21. Menurut Bapak/ Ibu, apakah lokasi JPM Tanah Abang Jakarta Pusat ini terbilang ramai pengunjung ?

Sebelum Relokasi

- a. Sangat sepi
- b. Sepi
- c. Ramai
- d. Sangat ramai

Setelah Relokasi

- a. Sangat sepi
- b. Sepi
- c. Ramai
- d. Sangat ramai

22. Menurut Bapak/ Ibu, apakah lokasi JPM Tanah Abang Jakarta Pusat aman ?

Sebelum relokasi

- a. Sangat tidak aman
- b. Tidak aman
- c. Aman
- d. Sangat aman

Setelah relokasi

- a. Sangat tidak aman
- b. Tidak aman
- c. Aman
- d. Sangat aman

23. Menurut Bapak/ Ibu, apakah kondisi lingkungan Jembatan Penyeberangan Multiguna Tanah Abang mendukung untuk dijadikan tempat usaha ?

Sebelum relokasi

- a. Sangat tidak mendukung
- b. Tidak mendukung
- c. Mendukung
- d. Sangat Mendukung

Setelah relokasi

- a. Sangat tidak mendukung
- b. Tidak mendukung
- c. Mendukung
- d. Sangat Mendukung

24. Menurut Bapak/ Ibu, apakah sarana jalan untuk menuju Jembatan Penyeberangan Multiguna Tanah Abang Jakarta Pusat mudah dijangkau dari berbagai daerah sekitar pasar ini ?

Sebelum relokasi

- a. Sangat sulit
- b. Sulit
- c. Mudah
- d. Sangat tidak mudah

Setelah relokasi

- a. Sangat sulit
- b. Sulit
- c. Mudah
- d. Sangat tidak mudah

25. Menurut Bapak/Ibu, apakah jumlah toilet di JPM Tanah Abang memadai ?

Sebelum relokasi

- a. Sangat tidak memadai
- b. Tidak memadai
- c. Memadai
- d. Sangat memadai

Setelah relokasi

- a. Sangat tidak memadai
- b. Tidak memadai
- c. Memadai
- d. Sangat memadai

26. Menurut Bapak/ Ibu, apakah fasilitas (toilet,tempat ibadah) yang tersedia di Jembatan Penyeberangan Multiguna Tanah Abang tidak lengkap sehingga belum dapat menunjang kegiatan perdagangan ?

Sebelum Relokasi

- a. Sangat tidak lengkap
- b. Tidak lengkap
- a. Sangat tidak lengkap
- b. Tidak lengkap
- c. Lengkap
- d. Sangat lengkap

Setelah Relokasi

- a. Sangat tidak lengkap
- b. Tidak lengkap
- c. Lengkap
- d. Sangat lengkap

27. Selama berdagang, apakah Bapak / Ibu melakukan promosi untuk barang yang di tawarkan ?

Sebelum Relokasi



- a. Tidak Pernah
- b. Jarang
- c. Sering
- d. Selalu

Setelah Relokasi

- a. Tidak Pernah
- b. Jarang
- c. Sering
- d. Selalu

Lampiran 6

Surat Penelitian Skripsi

	PEMERINTAH PROVINSI DAERAH KHUSUS IBUKOTA JAKARTA DINAS PENANAMAN MODAL DAN PELAYANAN TERPADU SATU PINTU Mal Pelayanan Publik Provinsi DKI Jakarta, Jl. Epicentrum Sel. No.Kav. 22, RT.2/RW.5, Karet Kuningan, Kecamatan Setiabudi, Kota Jakarta Selatan, Daerah Khusus Ibukota Jakarta 12940 Telepon: (021) 1500164 JAKARTA	
REKOMENDASI PENELITIAN NOMOR : 375/AF.1/1/-1.862.9/e/2019		
Dasar :	1. Undang-undang Nomor 18 Tahun 2002 tentang Sistem Nasional Penelitian, Pengembangan dan Penerapan Ilmu Pengetahuan dan Teknologi; 2. Peraturan Menteri Dalam Negeri Nomor 64 Tahun 2011 tentang Pedoman Penerbitan Rekomendasi Penelitian sebagaimana telah diubah dengan Peraturan Menteri Dalam Negeri Nomor 7 Tahun 2014; 3. Peraturan Daerah Provinsi DKI Jakarta Nomor 12 Tahun 2013 tentang Penyelenggaraan Pelayanan Terpadu Satu Pintu; 4. Peraturan Gubernur Provinsi DKI Jakarta Nomor 281 tahun 2016 tentang Organisasi dan Tata Kerja Dinas Penanaman Modal dan Pelayanan Terpadu Satu Pintu; 5. Peraturan Gubernur Provinsi DKI Jakarta Nomor 47 tahun 2011 tentang Pedoman Pelayanan Izin Penelitian; 6. Peraturan Gubernur Provinsi DKI Jakarta Nomor 47 Tahun 2017 tentang Petunjuk Pelaksanaan Pelayanan Terpadu Satu Pintu; 7. Keputusan Gubernur Provinsi DKI Jakarta Nomor 549 Tahun 2016 tentang Tim Pemantauan Orang Asing, Organisasi Masyarakat Asing dan Tenaga Kerja Asing.	
Menimbang :	a. bahwa sesuai Surat Keterangan (Pimpinan Sekolah/Perguruan Tinggi/Lembaga/Instansi yang bertanggung jawab) Nomor 4816/UN39.12/KM/2019 tanggal 17 Juli 2019 b. bahwa untuk terbit administrasi dan pengendalian pelaksanaan penelitian serta pengembangan perlu diterbitkan Surat Rekomendasi Penelitian, Jenis Penelitian: Observasi; Wawancara; Survei; Angket, kuisioner; Studi kepustakaan; Pendapat dan sejenismya c. bahwa berdasarkan pertimbangan sebagaimana dimaksud dalam huruf a dan b, serta hasil verifikasi dan validasi UP PTSP Kota/Kabupaten Administrasi DPMPPTSP DKI JAKARTA berkes peryyaratan administrasi Surat Rekomendasi Penelitian telah memenuhi syarat.	
Kepala Dinas Penanaman Modal dan Pelayanan Terpadu Satu Pintu memberikan rekomendasi kepada:		
1. Nama	: LIA ALVIANT	
2. No KTP	: 3173015710960003	
3. Alamat	: PEDONGKELAN, RT 11/ RW 16, KAPUK, CENGKARENG, KOTA JAKARTA BARAT, DKI JAKARTA, 11720	
4. Pekerjaan	: PELAJAR	
Untuk melaksanakan penelitian, dengan rincian sebagai berikut:		
a. Judul Penelitian	: DAMPAK RELOKASI EKS PEDAGANG KAKILIMA JALAN JATIBARU RAYA KE JEMBATAN PENYEBERANGAN MULTIGUNA TANAH ABANG TERHADAP PENDAPATAN PEDAGANG	
b. Tempat/Lokasi	: JEMBATAN PENYEBERANGAN MULTIGUNA TANAH ABANG JAKARTA PUSAT; BIRO PEREKONOMIAN PROVINSI DKI JAKARTA; DINAS USAHA KECIL DAN MENENGAH SERTA PERDAGANGAN	
c. Bidang Penelitian	: PENDIDIKAN GEOGRAFI	
d. Waktu	: TANGGAL MULAI: 07 Oktober 2019, TANGGAL AKHIR: 07 Februari 2020	
e. Nama Lembaga	: UNIVERSITAS NEGERI JAKARTA	
f. Nama Anggota	: LIA ALVIANT	
Dengan ketentuan yang harus ditaati sebagai berikut:		
1. Sebelum melakukan penelitian, terlebih dahulu melaporkan kepada Pejabat setempat/Lembaga swasta yang akan di jadikan obyek lokasi;		
2. Mematuhi ketentuan peraturan yang berlaku di daerah/wilayah setempat;		
3. Tidak dibenarkan melakukan penelitian yang materinya bertentangan dengan topik/judul penelitian dimaksud;		
4. Setelah pelaksanaan kegiatan dimaksud selesai supaya menyerahkan hasilnya kepada Kepala UP PTSP Kota/Kabupaten Administrasi DPMPPTSP DKI JAKARTA;		
5. Apabila masa berlaku Surat Rekomendasi ini sudah berakhir, sedang pelaksanaan kegiatan belum selesai, perpanjangan waktu harus diajukan kepada instansi pemohon dengan menyertakan hasil penelitian sebelumnya;		
6. Surat rekomendasi yang diberikan dapat dibatalkan sewaktu-waktu apabila tidak sesuai dengan ketentuan yang berlaku.		
Demikian rekomendasi ini dibuat untuk dipergunakan seperlunya.		
		
Jakarta:03 Oktober 2019		
a.n Kepala Dinas Penanaman Modal dan Pelayanan Terpadu Satu Pintu Provinsi Daerah Khusus Ibukota Jakarta Wakil		
DENNY WAHYU HARYANTO NIP. 197112041991011001		
KEPALA BADAN KESATUAN BANGSA DAN POLITIK PROVINSI DKI JAKARTA.		
<small>Dokumen ini ditandatangani secara elektronik menggunakan sertifikat elektronik dari BSR E BSSN</small>		





Jakarta, 06 Desember 2019

Nomor : 1146/-072.26
 Sifat : Segera
 Lampiran :
 Perihal : Permohonan Izin Mengadakan
 Penelitian untuk Penulisan Skripsi

Kepada
 Yth. Kepala Biro Akademik,
 Kemahasiswaan dan Hubungan Masyarakat
 Jl. Rawamangun Muka, Gedung Administrasi
 Lt. 1, Jakarta 13220
 di
 Jakarta

Sehubungan dengan surat Saudara Nomor 14963/UN39.12/KM/2019 perihal Permohonan Izin Mengadakan Penelitian untuk Penulisan Skripsi, dengan ini kami sampaikan bahwa permohonan Saudara untuk melakukan penelitian pada proyek Perusahaan kami di JPM dapat disetujui terhitung dari tanggal 9 Desember 2019 sampai dengan 20 Desember 2019.

Demikian hal ini kami sampaikan, atas perhatian dan kerjasamanya diucapkan terima kasih.

a.n Direksi Sarana Jaya
 Direktur Administrasi dan Keuangan
 u.b.
 Senior Manajer Divisi Umum dan SDM,

Sri Lestari

Tembusan:

1. Direksi (sebagai laporan);
2. Ka. SPI;
3. Manajer Unit Perencanaan dan Pembangunan.

PERUSAHAAN UMUM DAERAH PEMBANGUNAN SARANA JAYA
 BUMD PEMPROV DKI JAKARTA

Gedung Sarana Jaya, Lt 3-4, Jl. Budi Kemuliaan 1 No. 1, Jakarta Pusat



PEMERINTAH PROVINSI DAERAH KHUSUS IBUKOTA JAKARTA
DINAS KOPERASI, USAHA KECIL DAN MENENGAH SERTA PERDAGANGAN

Jl. Perintis Kemerdekaan / BGR I No. 3 Jakarta Utara
 Telp. 458 48008 - 458 48011 - 458 48014, Fax. 458 48012 - 458 48014
 Website <http://diskumdagdkj.jakarta.go.id/>, E-mail : diskukmp@jakarta.go.id
 JAKARTA

Kode Pos 14240

Nomor : 2263 / -084.6
 Sifat : Biasa
 Lampiran : -
 Hal : Tanggapan atas Permohonan

18 April 2019

Izin Observasi Persiapan
 Skripsi

Kepada
 Yth. Kepala Biro Akademik,
 Kemahasiswaan dan
 Hubungan Masyarakat,
 Universitas Negeri
 Jakarta
 di
 Jakarta

Memperhatikan surat Saudara Nomor 4082/UN39.12/KM/2019 Tanggal 11 April 2019 Hal Permohonan Izin Observasi Persiapan Skripsi, dengan ini disampaikan pada prinsipnya kami tidak keberatan menerima Mahasiswawi :

Nama : Lia Alvianti

NPM : 4315151933

Fakultas : Ilmu Sosial

untuk melaksanakan observasi guna mendapatkan data yang diperlukan dalam rangka persiapan penyusunan skripsi di Dinas Koperasi, Usaha Kecil dan Menengah serta Perdagangan Provinsi DKI Jakarta. Adapun waktu agar menyesuaikan dengan ketentuan jam kerja yang berlaku pada Dinas Koperasi, UKM serta Perdagangan Provinsi DKI Jakarta.

Demikian, atas perhatiannya diucapkan terima kasih.

a.n Kepala Dinas Koperasi, Usaha Kecil
 dan Menengah serta Perdagangan
 Provinsi DKI Jakarta,
 Pih. Sekretaris Dinas



Jackson Dianrus Sitorus
 NIP. 1957.03.01.1993031005



*Building
Future
Leaders*

KEMENTERIAN RISET, TEKNOLOGI, DAN PENDIDIKAN TINGGI
UNIVERSITAS NEGERI JAKARTA

BIRO AKADEMIK KEMAHASISWAAN DAN HUBUNGAN MASYARAKAT

Kampus Universitas Negeri Jakarta
Jl. Rawamangun Muka, Gedung Administrasi Lt. 1, Jakarta 13220
Telp: (021) 4759081, (021) 4893668, email: bakhum.akademik@unj.ac.id



Nomor : 4082/UN39.12/KM/2019

11 April 2019

Lamp. : -

Hal : Permohonan Izin Observasi Persiapan Skripsi

Kepada Yth.
Kepala Dinas Koperasi Usaha Kecil Menengah & Perdagangan (KUKMP) DKI Jakarta
Jl. Perintis Kemerdekaan BGR 1 No. 3 RW 05 Klp. Gading
Jakarta Utara

Sehubungan dengan keperluan persiapan penulisan Skripsi mahasiswa, dengan ini kami mohon kesediaan Bapak/Ibu untuk dapat menerima Mahasiswa Universitas Negeri Jakarta :

Nama : Lia Alvianti
Nomor Registrasi : 4315151933
Program Studi : Pendidikan Geografi
Fakultas : Ilmu Sosial
Jenjang : S1
No. Telp/Hp : 089677877586

Untuk dapat mengadakan observasi guna mendapatkan data yang diperlukan dalam rangka persiapan penyusunan Skripsi pada tanggal 16 April 2019.
Atas perhatian dan kerja samanya disampaikan terima kasih.

Kepala Biro Akademik, Kemahasiswaan
dan Hubungan Masyarakat



Woro Sasmoyo, S.H.
NIP. 19630403 198510 2 001

Tembusan :

1. Dekan Fakultas Ilmu Sosial
2. Koordinator Program Studi Pendidikan Geografi

Diterima	<i>M. Ima</i>
Tanggal	<i>16/4/19</i>
No. Agd.	



*Building
Future
Leaders*

KEMENTERIAN RISET, TEKNOLOGI, DAN PENDIDIKAN TINGGI
UNIVERSITAS NEGERI JAKARTA
BIRO AKADEMIK KEMAHASISWAAN DAN HUBUNGAN MASYARAKAT



Kampus Universitas Negeri Jakarta
Jl. Rawamangun Muka, Gedung Administrasi Lt. 1, Jakarta 13220
Telp: (021) 4759081, (021) 4893668, email: bakhum.akademik@unj.ac.id

Nomor : 4082/UN39.12/KM/2019

02 Oktober 2019

Lamp. : -

Hal : Permohonan Izin Observasi Persiapan Skripsi

Kepada Yth.
Kepala Biro Perekonomian DKI Jakarta
Balaikota Blok G 12th Floor, Jl. Medan Merdeka Selatan, No.
8-9, RT.11/RW.2, Gambir, Kecamatan Gambir, Kota Jakarta
Pusat

Sehubungan dengan keperluan persiapan penulisan Skripsi mahasiswa, dengan ini kami mohon kesediaan Bapak/Ibu untuk dapat menerima Mahasiswa Universitas Negeri Jakarta :

Nama : Lia Alvianti
Nomor Registrasi : 4315151933
Program Studi : Pendidikan Geografi
Fakultas : Ilmu Sosial
Jenjang : S1
No. Telp/Hp : 089677877586

Untuk dapat mengadakan observasi guna mendapatkan data yang diperlukan dalam rangka persiapan penyusunan Skripsi pada tanggal 07 Oktober 2019.
Atas perhatian dan kerja samanya disampaikan terima kasih.

Kepala Biro Akademik, Kemahasiswaan
dan Hubungan Masyarakat

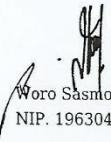
Woro Sasmoyo, SH.
NIP. 19630403 198510 2 001

Tembusan :

1. Dekan Fakultas Ilmu Sosial
2. Koordinator Program Studi Pendidikan Geografi

Lia Alvianti

19/10/2019

3822820



*Building
Future
Leaders*

KEMENTERIAN RISET, TEKNOLOGI, DAN PENDIDIKAN TINGGI
UNIVERSITAS NEGERI JAKARTA

BIRO AKADEMIK KEMAHASISWAAN DAN HUBUNGAN MASYARAKAT

Kampus Universitas Negeri Jakarta
Jl. Rawamangun Muka, Gedung Administrasi lt. 1, Jakarta 13220
Telp: (021) 4759081, (021) 4893668, email: bakhum.akademik@unj.ac.id



SURAT KETERANGAN

Nomor : 4081/UN39.12/KM/2019

Kepala Biro Akademik, Kemahasiswaan dan Hubungan Masyarakat Universitas Negeri Jakarta menerangkan bahwa :

Nama : Lia Alvianti
Nomor Registrasi : 4315151933
Tempat Tgl, Lahir : Jakarta ,17-10-1996
Program Studi : Pendidikan Geografi
Fakultas : Ilmu Sosial
Jenjang : S1
Alamat : Jl.pedongkelan Rt. 011.rw. 016 Kapuk Cengkareng Jakarta Barat

adalah benar sebagai mahasiswa Universitas Negeri Jakarta pada semester 8 tahun akademik 2018/2019 yang bersangkutan telah menduduki tahun ke- 4.

Demikian Surat Keterangan ini dibuat untuk dapat dipergunakan sebagaimana mestinya.

Jakarta, 05 September 2019
Kepala Biro Akademik, Kemahasiswaan
dan Hubungan Masyarakat

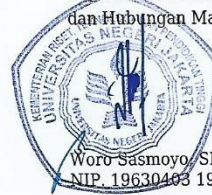

Woro Sasmoyo, SH.
NIP. 19630403 198510 2 001

✘



*Building
Future
Leaders*

KEMENTERIAN RISET, TEKNOLOGI, DAN PENDIDIKAN TINGGI
UNIVERSITAS NEGERI JAKARTA

BIRO AKADEMIK KEMAHASISWAAN DAN HUBUNGAN MASYARAKAT

Kampus Universitas Negeri Jakarta
Jl. Rawamangun Muka, Gedung Administrasi It. 1, Jakarta 13220
Telp: (021) 4759081, (021) 4893668, email: bakhum.akademik@unj.ac.id



Nomor : 14963/UN39.12/KM/2019

04 November 2019

Lamp. : -

Hal : Permohonan Izin Mengadakan Penelitian untuk Penulisan Skripsi

Kepada Yth.
Direktur Utama Perumda Pembangunan Sarana Jaya
Jalan Budi Kemuliaan 1 No.1, RT.2/RW.3, Gambir, Kecamatan
Gambir, Kota Jakarta Pusat

Sehubungan dengan keperluan penulisan Skripsi mahasiswa, dengan ini kami mohon kesediaan Bapak/Ibu untuk dapat menerima Mahasiswa Universitas Negeri Jakarta :

Nama : Lia Alvianti
Nomor Registrasi : 4315151933
Program Studi : Pendidikan Geografi
Fakultas : Ilmu Sosial
Jenjang : S1
No. Telp/Hp : 089677877586

Untuk dapat mengadakan penelitian guna mendapatkan data yang diperlukan dalam rangka penulisan Skripsi dengan judul "**Dampak Relokasi Pedagang Kaki Lima Eks Jalan Jatibaru Raya Ke Jembatan Penyeberangan Multiguna Tanah Abang Terhadap Pendapatan Pedagang**".
Atas perhatian dan kerja samanya disampaikan terima kasih.



Kepala Biro Akademik, Kemahasiswaan
dan Hubungan Masyarakat

Woro Sasmoyo, SH.

NIP. 19630403 198510 2 001

Tembusan :

1. Dekan Fakultas Ilmu Sosial
2. Koordinator Program Studi Pendidikan Geografi



Lampiran 7

Identitas Responden

Identitas Responden					
No.	Jenis Kelamin	Usia	Pendidikan Terakhir	Alamat Tempat tinggal	Produk yang dijual
1	Perempuan	40	SD	Jatibaru I	Kuliner
2	Perempuan	35	SMP	Jatibaru II	Kuliner
3	Laki-Laki	38	SMP	Kota Bambu	Kuliner
4	Laki- Laki	46	SD	Jatiibaru II	Kuliner
5	Perempuan	28	SMA	Tanah Rendah	Non Kuliner
6	Perempuan	30	SMK	Pejompongan	Non Kuliner
7	Laki-Laki	36	SD	Lembah Pinang II	Non Kuliner
8	Laki- Laki	35	SMP	Tambora Dalam	Non Kuliner
9	Perempuan	45	S1	Jatibaru I	Non Kuliner
10	Perempuan	36	SMP	Rawa Sawah	Non Kuliner
11	Laki-Laki	40	SMA	Jatibaru IV	Non Kuliner
12	Laki-Laki	32	SD	Jatibaru VI	Non Kuliner
13	Laki- Laki	47	SMK	Jatibaru II	Non Kuliner
14	Laki-Laki	28	D3	Jatibaru III	Non Kuliner
15	Perempuan	52	SMP	Jatibaru XII	Non Kuliner
16	Perempuan	38	SMA	Tanah merah	Non Kuliner
17	Perempuan	31	SMA	Jatibaru II dalam	Non Kuliner
18	Perempuan	49	SD	Jatibaru IX	Non Kuliner
19	Laki-Laki	55	SD	Cengkareng	Non Kuliner
20	Laki-Laki	53	SMP	Tanah tinggi	Non Kuliner
21	Laki- Laki	37	SMP	Kayuputih	Non Kuliner
22	Laki-Laki	39	SMA	Jatibaru Gg. Dalam	Non Kuliner
23	Perempuan	29	SD	Jatibunder	Non Kuliner
24	Perempuan	53	SMP	Jatibaru III	Non Kuliner
25	Laki-Laki	40	SMP	Jatibaru XII	Non Kuliner
26	Laki-Laki	42	SMP	Jatibaru III	Non Kuliner
27	Laki- Laki	57	SMK	Jatibaru IV	Non Kuliner
28	Laki-Laki	39	SD	Jatibaru II	Non Kuliner
29	Laki-Laki	47	SMA	Jatibaru VI	Non Kuliner
30	Laki-Laki	38	SMP	Palmerah	Non Kuliner
31	Laki- Laki	29	SD	Jatibaru IV	Non Kuliner
32	Laki-Laki	34	SMK	Jatibaru. Gg. Jambu	Non Kuliner
33	Perempuan	33	SMA	Jatibaru V	Non Kuliner
34	Laki- Laki	32	SMP	Tanah merah	Non Kuliner
35	Laki-Laki	39	SMP	Jatibaru III	Non Kuliner
36	Perempuan	48	SMP	Telukgong	Non Kuliner
37	Laki-Laki	32	SD	Jatibaru II	Non Kuliner
38	Laki- Laki	49	SMA	Jatibaru III	Non Kuliner
39	Perempuan	27	SD	Jatibaru XII	Non Kuliner
40	Perempuan	25	SD	Tanah merah	Non Kuliner
41	Perempuan	43	SMP	Jatibaru X	Non Kuliner



No.	Jenis Kelamin	Usia	Pendidikan Terakhir	Alamat Tempat tinggal	Produk yang dijual
42	Perempuan	29	SMA	Jatibaru III	Non Kuliner
43	Laki - laki	38	SMP	Kota Bambu	Non Kuliner
44	Laki - laki	55	SD	Jatibaru IV	Non Kuliner
45	Perempuan	47	SMA	Jatibaru III	Non Kuliner
46	Perempuan	52	SD	Cipinang Timur	Non Kuliner
47	Laki - laki	48	SMP	Jatibaru II	Non Kuliner
48	Laki - laki	39	SMP	Jatibaru III	Non Kuliner
49	Perempuan	46	SMP	Jatibaru XII	Non Kuliner
50	Perempuan	33	SMP	Tanah merah	Non Kuliner
51	Laki- Laki	41	SD	Jatibaru X	Non Kuliner
52	Laki- Laki	56	SD	Palmerah	Non Kuliner
53	Perempuan	47	SMP	Jatibaru II	Non Kuliner
54	Laki- Laki	39	SD	Pejompongan	Non Kuliner
55	Laki- Laki	41	SMA	Jatibaru VI	Non Kuliner
56	Perempuan	30	SD	Jatibaru IX	Non Kuliner
57	Laki- Laki	39	SD	Jatibunder	Non Kuliner
58	Laki- Laki	40	SMP	Bintaro	Non Kuliner
59	Laki- Laki	33	SMP	Bendungan Melayu	Non Kuliner
60	Perempuan	49	SMP	Jatibaru X	Non Kuliner
61	Perempuan	51	SMP	Tanah Rendah	Non Kuliner
62	Perempuan	33	SMP	Jatibaru X	Non Kuliner
63	Laki- Laki	38	SD	Tanah Rendah	Non Kuliner
64	Laki- Laki	37	SMP	Pejompongan	Non Kuliner
65	Perempuan	29	SMA	Lembah Pinang II	Non Kuliner
66	Perempuan	32	SMK	Tambora Dalam	Non Kuliner
67	Laki-laki	36	SMP	Jatibaru I	Non Kuliner
68	Laki-laki	45	SMP	Jatibaru VI	Non Kuliner
69	Laki-laki	38	SMP	Palmerah	Non Kuliner
70	Perempuan	42	SMP	Jatibaru IV	Non Kuliner
71	Laki-laki	21	SD	Jatibaru. Gg. Jambu	Non Kuliner
72	Laki-laki	42	SMP	Jatibaru V	Non Kuliner
73	Laki-laki	38	SMP	Petamburan	Non Kuliner
74	Perempuan	31	SMA	Jatibaru X	Non Kuliner
75	Perempuan	34	SMP	Tanah Rendah	Non Kuliner
76	Laki-laki	45	SMP	Jatibaru XII	Non Kuliner
77	Laki-laki	38	SD	Kayu putih	Non Kuliner
78	Laki-laki	44	SMP	Jatibaru II	Non Kuliner
79	Laki-laki	50	SMP	Jatibaru IV	Non Kuliner
80	Perempuan	43	SD	Jatibaru V	Non Kuliner
81	Laki-laki	54	SMP	Jatibaru XII	Non Kuliner
82	Laki-laki	38	SMP	Jatibaru II	Non Kuliner

Lampiran 8

Tata Tertib Pedagang di Jembatan Penyeberangan Multiguna Tanah Abang

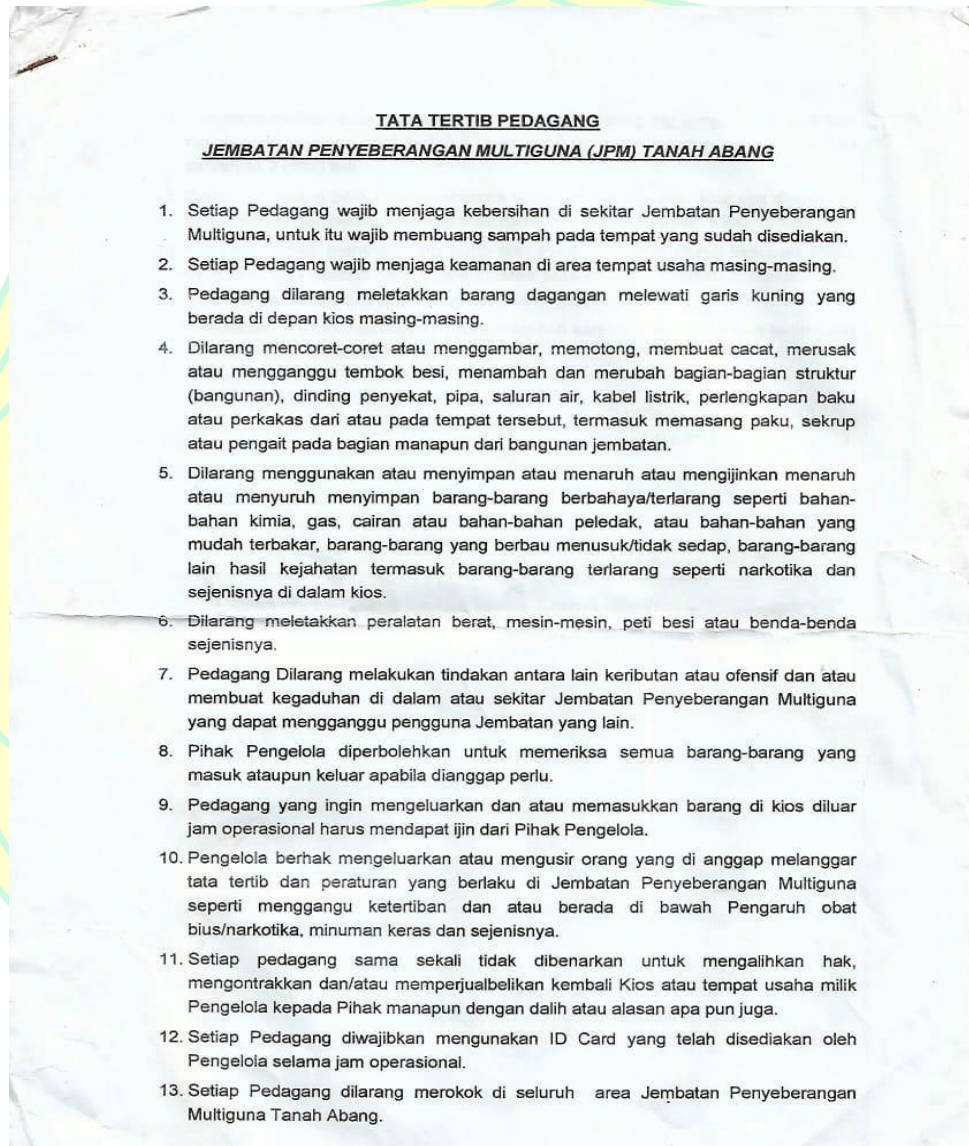

14. Pengelola berhak untuk menahan alat – alat milik pedagang yang diletakan di luar batas garis kuning, apabila telah mendapatkan surat teguran atau peringatan sebanyak 2 (dua) kali.
15. Setiap Pedagang tidak boleh menerima atau membiarkan area kios nya digunakan untuk menambah pedagang yang tidak memiliki hak penggunaan Kios.
16. Pedagang wajib mentaati Tata tertib dan Peraturan yang ditetapkan oleh Pihak Pengelola dan apabila terjadi pelanggaran atas ketentuan tersebut, maka segala sesuatunya menjadi tanggung jawab Pihak Pedagang.
17. Pengelola dapat menambah dan atau merubah ketentuan di dalam tata tertib yang di dasarkan untuk kebaikan bersama.

Menyetujui,
Pedagang JPM

(.....)

Jakarta, 6 Desember 2018
Pengelola JPM

Donni Setiawan Simanihuruk
(.....)

TIAS NEGERI

Lampiran 9

Surat Perjanjian Pengelola dengan Pedagang di Jembatan Penyeberangan Multiguna Tanah Abang

**SURAT PERJANJIAN PEMANFAATAN KIOS TEMPAT USAHA
DI LOKASI
JEMBATAN PENYEBERANGAN MULTIGUNA (JPM) TANAH ABANG
NOMOR : 001/ SWP-JPM/A-001/XII/2018**

Pada hari ini Kamis Tanggal Enam Bulan Desember Tahun Dua Ribu Delapan Belas (06-12 - 2018), yang bertandatangan di bawah ini :

1. **Ir. PRABOWO** : Direktur Utama PT.Saranawisesa Properindo, dalam hal ini menjalani jabatannya bertindak untuk dan atas nama PT. **Saranawisesa Properindo** berdasarkan Akta Perubahan Nomor 9 Tanggal 6 Oktober 2017 yang dibuat oleh Notaris Mellia, S.H., M.Kn., berkedudukan di Jakarta, beralamat di Jalan Tebet Barat IV No.20, Kelurahan Tebet Barat, Kecamatan Tebet, Jakarta Selatan, yang didirikan berdasarkan hukum Negara Republik Indonesia, untuk itu sah dalam mewakili Perseroan, untuk selanjutnya disebut sebagai "**PIHAK PERTAMA**".
2. Nama : ENAH
Tempat, Tgl Lahir : Jakarta, 25-01-1961
Pekerjaan : Ibu Rumah Tangga
Alamat : Jl. Jati Baru GG II Dalam RT 002 / RW 004 Kel. Kampung Bali Kec. Tanah Abang
NIK KTP : 317107651061006

Dalam hal ini bertindak atas nama diri pribadi yang selanjutnya disebut sebagai "**PIHAK KEDUA**"

PIHAK PERTAMA dan **PIHAK KEDUA** untuk selanjutnya secara bersama – sama disebut sebagai "**PARA PIHAK**" bertindak dalam kedudukan masing – masing tersebut di atas, dengan ini menerangkan terlebih dahulu bahwa: -----

1. **PIHAK PERTAMA** adalah pihak yang mengelola dan menyewakan kios tempat usaha yang terletak di Jembatan Penyeberangan Multiguna Tanah Abang yang beralamat di Jalan Jati Baru Raya Tanah Abang Jakarta Pusat untuk selanjutnya disebut dengan nama "**JPM Tanah Abang**". -----



dimaksudkan dengan struktur adalah sistim konstruksi bangunan yang menunjang berdirinya bangunan, seperti: pondasi, balok, kolom, lantai, dan dinding.-----

2. **PIHAK KEDUA** tidak diperbolehkan mengubah struktur dan instalasi dari unit kios tersebut.-----
3. **PIHAK KEDUA** bertanggung jawab atas kerusakan struktur kios sebagai akibat pemakaian.
4. **PIHAK KEDUA** tidak bertanggung jawab atau dibebaskan dari segala ganti rugi atau tuntutan dari **PIHAK PERTAMA** yang terjadi akibat kerusakan pada bangunan kios yang diakibatkan oleh force majeure. Yang dimaksud dengan Force majeure adalah hal-hal yang disebabkan oleh faktor extern yang tidak dapat diatasi maupun dihindari, seperti: banjir, gempa bumi, tanah longsor, petir, angin topan, kebakaran, huru-hara, kerusuhan, pemberontakan, dan perang.-----

PASAL 8 PAJAK & RETRIBUSI

PIHAK KEDUA bertanggung jawab atas berlakunya peraturan-peraturan Pemerintah yang menyangkut perihal pelaksanaan perjanjian ini, misalnya: Pajak-pajak, luran Retribusi Daerah (IREDA), dan lain-lainnya.-----

PASAL 9 HAK DAN KEWAJIBAN PARA PIHAK

(1) HAK DAN KEWAJIBAN PIHAK PERTAMA

- a. **PIHAK PERTAMA** dibebaskan dari tanggung jawab atas rusak / hilangnya barang / benda milik **PIHAK KEDUA** -----
- b. **PIHAK PERTAMA** dapat memasuki ruangan tersebut setiap waktu dengan izin **PIHAK KEDUA** untuk melakukan pemeriksaan terhadap situasi dan kondisi fisik ruangan yang disewa **PIHAK KEDUA** -----
- c. **PIHAK PERTAMA** berhak untuk membuat perubahan atau perbaikan struktur atau non struktur pada unit usaha yang disewa atau tempat manapun dalam Gedung yang dipergunakan bersama dengan pemberitahuan terlebih dahulu kepada **PIHAK KEDUA** tanpa menimbulkan kewajiban untuk melakukan pembayaran apapun kepada **PIHAK KEDUA** -----
- d. **PIHAK PERTAMA** tidak bertanggung jawab atas kecelakaan yang diderita **PIHAK KEDUA** oleh suatu kerusakan peralatan/utilitas, baik didalam ruang yang disewa maupun di area lingkungan yang diakibatkan kelalaian **PIHAK KEDUA** -----
- e. **PIHAK PERTAMA** mempunyai hak selama perjanjian ini berlangsung untuk membuat, menambah, mengubah, membatalkan atau menanggihkan peraturan-peraturan atau kesepakatan-kesepakatan yang menjadi bagian dari perjanjian ini, dengan menyampaikan pemberitahuan tertulis dengan **PIHAK KEDUA**. Addendum semacam ini dibuat atas kebijakan **PIHAK PERTAMA** dengan ketentuan Addendum tersebut tidak menghilangkan hak fundamental **PIHAK KEDUA** dan otomatis secara

KEDUA diberikan Surat Peringatan 3 (SP3) dan PIHAK PERTAMA berhak melakukan penyegelan kios tempat usaha yang dimanfaatkan oleh PIHAK KEDUA tanpa harus melakukan pemberitahuan terlebih dahulu kepada PIHAK KEDUA;-----

- d. PIHAK PERTAMA berhak melakukan penyegelan terhadap kios tempat usaha yang digunakan PIHAK KEDUA tersebut disaksikan oleh perwakilan PIHAK KEDUA apabila ada dan atau Satuan Pengawas Jembatan Penyebrangan Multiguna (JPM) Tanah Abang (SATPAM) yang dituangkan dalam Berita Acara Penyegelan Ruang;-----
- (4) Apabila PIHAK KEDUA tidak mematuhi semua ketentuan yang telah ditetapkan oleh PIHAK PERTAMA dan telah mendapatkan Surat Peringatan (SP) sebanyak 3 kali berturut-turut maka PIHAK PERTAMA berhak untuk membatalkan Perjanjian Pemanfaatan Kios Tempat Usaha ini dengan Sepihak.-----

PASAL 11 PENGAKHIRAN PERJANJIAN

- (1) Apabila PIHAK PERTAMA atau PIHAK KEDUA bermaksud memutuskan perjanjian ini sebelum jangka waktu sewa berakhir, maka pihak yang akan memutuskan perjanjian wajib memberikan kepada pihak yang lainnya mengenai maksud tersebut sekurang-kurangnya 14 (empat belas) hari kalender sebelum tanggal pemutusan perjanjian ini dilaksanakan dan dengan persetujuan PARA PIHAK -----
- (2) Apabila pada saat perjanjian ini berakhir dan atau diputuskan terdapat hak-hak dan kewajiban- kewajiban yang telah timbul dan belum dilaksanakan/dipenuhi oleh PARA PIHAK sampai saat pemutusan Perjanjian ini maka hak-hak dan kewajiban PARA PIHAK tersebut harus dipenuhi / diselesaikan terlebih dahulu. -----
- (3) PIHAK KEDUA setuju dan sepakat dengan PIHAK PERTAMA apabila kios tempat usaha yang dimanfaatkan PIHAK KEDUA sewaktu-waktu tidak diperpanjang masa pemanfaatannya dan bersedia dikosongkan oleh PIHAK PERTAMA. -----

PASAL 12 PENYELESAIAN PERSELISIHAN

PIHAK PERTAMA dan PIHAK KEDUA bersepakat untuk menempuh jalan musyawarah dan mufakat untuk menyelesaikan hal-hal atau perselisihan yang mungkin timbul sehubungan dengan Surat Perjanjian ini. Apabila jalan musyawarah dianggap tidak berhasil untuk mendapatkan penyelesaian, PARA PIHAK bersepakat untuk menempuh upaya hukum di Kantor Kepaniteraan Pengadilan Negeri Jakarta Pusat. -----

PASAL 13 TATA TERTIB PEDAGANG

PIHAK KEDUA diwajibkan untuk mentaati segala Tata Tertib yang ditetapkan oleh PIHAK PERTAMA yang turut dilampirkan di dalam Perjanjian ini dan terhadap pelanggaran atas segala ketentuan yang tertuang di dalam Tata Tertib tersebut menjadi tanggung jawab PIHAK KEDUA.-----

dana dalam Rekening PIHAK KEDUA dan nantinya akan dilakukan proses Auto Debit oleh Bank yang ditunjuk PIHAK PERTAMA.-----

PASAL 4 JAMINAN

1. PIHAK PERTAMA selaku pengelola sah bangunan kios semi terbuka dengan berupa dinding penyekat yang berdiri dan terletak di JPM Tanah Abang di alamat (Jalan Jati Baru Raya Tanah Abang Jakarta Pusat) menjamin bahwa kios semi terbuka dengan berupa dinding penyekat yang berdiri yang terletak di JPM Tanah Abang berikut semua fasilitas yang terdapat di dalamnya adalah sah dibawah pengelolaan PIHAK PERTAMA dan bebas dari semua tuntutan hukum dan persoalan-persoalan yang dapat mengganggu PIHAK KEDUA atas pemakaiannya dalam jangka waktu berlakunya surat perjanjian ini.-----
2. Semua kerugian yang timbul akibat kelalaian PIHAK PERTAMA dalam memenuhi kewajibannya tersebut sepenuhnya menjadi tanggung jawab PIHAK PERTAMA, kecuali kerugian yang timbul pada PIHAK KEDUA yang diakibatkan kelalaian PIHAK KEDUA sendiri.-----

PASAL 5 PEMUTUSAN KONTRAK & SERAH TERIMA

Sebelum jangka waktu kontrak seperti yang tertulis pada pasal satu Surat Perjanjian ini berakhir, PIHAK PERTAMA tidak dibenarkan meminta PIHAK KEDUA untuk mengakhiri jangka waktu kontrak dan menyerahkan kembali kios tersebut kepada PIHAK PERTAMA kecuali telah disepakati oleh PARA PIHAK atau terjadi pelanggaran Perjanjian ini oleh PIHAK KEDUA.-----

PASAL 6 PENGALIHAN HAK PENGGUNAAN ATAS BANGUNAN

Selama jangka waktu berlakunya Surat Perjanjian ini, PIHAK KEDUA sama sekali tidak dibenarkan untuk mengalihkan hak, mengontrakkan dan/atau memperjualbelikan kembali Kios atau tempat usaha milik PIHAK PERTAMA kepada Pihak manapun dengan dalih atau alasan apa pun juga.-----

PASAL 7 KERUSAKAN ATAS BANGUNAN & GANTI RUGI

1. PIHAK PERTAMA bertanggung jawab seluruhnya akibat dari kerusakan maupun kerugian yang disebabkan oleh kesalahan struktur dari bangunan tersebut. Yang

hukum mengikat PIHAK KEDUA sejak tanggal pemberitahuan tertulis tentang Addendum disampaikan dan ditandatangani oleh PARA PIHAK.-----

(2) HAK DAN KEWAJIBAN PIHAK KEDUA

- a. PIHAK KEDUA berhak mengatur tata ruang atas tempat yang disewa dalam perjanjian ini, sepanjang tidak merusak atau mengubah kios yang telah ada dan tidak merusak estetika, dan seluruh biaya yang timbul atas hal tersebut menjadi tanggung jawab PIHAK KEDUA.-----
- b. PIHAK KEDUA harus bertanggung jawab sepenuhnya atas kerusakan atau cedera yang dialami PIHAK KEDUA atau PIHAK PERTAMA, didalam ruang usaha yang disewa tanpa menuntut ganti rugi kepada PIHAK PERTAMA -----
- c. PIHAK KEDUA menjamin PIHAK PERTAMA sepenuhnya atau membebaskan dari segala tuntutan, karena adanya tuntutan/claim dari pihak lain akibat kelalaian/kesalahan PIHAK KEDUA -----
- d. PIHAK KEDUA wajib mengembalikan dan mengosongkan unit usaha tersebut dalam keadaan baik seperti semula kepada PIHAK PERTAMA pada saat berakhirnya jangka waktu sewa -----
- e. PIHAK KEDUA wajib untuk mentaati semua ketentuan di dalam Perjanjian ini dan semua tata tertib atas pemanfaatan kios tempat usaha milik PIHAK PERTAMA.-----

**PASAL 10
SANKSI**

- (1) Apabila PIHAK KEDUA tidak mematuhi ketentuan sebagaimana dimaksud dalam perjanjian ini maka PIHAK PERTAMA berhak membatalkan perjanjian ini, PIHAK KEDUA tidak dapat menuntut dan pengembalian harga service charge yang telah dibayarkan. -----
- (2) Apabila PIHAK KEDUA melakukan perubahan, sisipan atau perubahan unit usaha tersebut, maka PIHAK KEDUA akan dikenakan sanksi berupa mengembalikan ruangan dimaksud seperti sedia kala dengan beban dan tanggung jawab PIHAK KEDUA sepenuhnya -----
- (3) Apabila PIHAK KEDUA tidak mematuhi ketentuan sebagaimana dimaksud dalam perjanjian ini dan terlambat membayar harga service charge maka PIHAK KEDUA diberikan Surat Peringatan dan sanksi dengan ketentuan sebagai berikut :-----
 - a. Apabila PIHAK KEDUA sampai dengan 3 (tiga) hari kalender sejak tanggal jatuh tempo tidak memenuhi kewajibannya untuk melakukan pembayaran harga service charge pada tanggal yang telah ditetapkan , maka PIHAK KEDUA diberikan Surat Peringatan 1 (SP1) -----
 - b. Apabila PIHAK KEDUA tidak memenuhi kewajibannya setelah melewati waktu 3 (tiga) hari kalender setelah Surat Peringatan 1 (SP1), maka kepada PIHAK KEDUA diberikan Surat Peringatan 2 (SP2) dan PIHAK PERTAMA berhak melakukan Skorsing terhadap kios tempat usaha yang dimanfaatkan oleh PIHAK KEDUA;-----
 - c. Apabila PIHAK KEDUA tidak memenuhi kewajibannya setelah melewati waktu 3 (tiga) hari kalender sejak Surat Peringatan 2 (SP2), maka kepada PIHAK

2. **PIHAK KEDUA** adalah pedagang/pemilik usaha yang menyewa Kios yang dikelola **PIHAK PERTAMA** yang terletak di JPM Tanah Abang yang beralamat di Jalan Jati Baru Raya Tanah Abang Jakarta Pusat.-----
3. **PIHAK PERTAMA** telah setuju dan sepakat untuk menyewakan kepada **PIHAK KEDUA** sebagaimana **PIHAK KEDUA** setuju dan sepakat menyewa dari **PIHAK PERTAMA** bangunan berupa kios semi terbuka dengan dinding penyekat untuk tempat usaha yang dan terletak di JPM Tanah Abang beralamat di Jalan Jati Baru Raya Tanah Abang Jakarta Pusat dengan luas 3 m² (tiga meter persegi).-----

Berdasarkan hal-hal tersebut diatas, untuk selanjutnya **PARA PIHAK** setuju dan sepakat untuk membuat dan menandatangani Perjanjian Pemanfaatan Kios Tempat Usaha di Lokasi JPM Tanah Abang yang terletak di Jalan Jati Baru Raya Tanah Abang Jakarta Pusat dengan syarat dan ketentuan sebagai berikut:-----

PASAL 1 MAKSUD DAN TUJUAN

PIHAK PERTAMA setuju dan sepakat untuk menyewakan kepada **PIHAK KEDUA** sebagaimana **PIHAK KEDUA** setuju dan sepakat menyewa dari **PIHAK PERTAMA** bangunan berupa kios semi terbuka dengan dinding penyekat untuk tempat usaha dengan nomor unit A-001 yang terletak di JPM Tanah Abang beralamat di Jalan Jati Baru Raya Tanah Abang Jakarta Pusat.-----

PASAL 2 JANGKA WAKTU SEWA

PARA PIHAK sepakat bahwa Perjanjian pemanfaatan kios tempat usaha ini berlaku untuk jangka waktu 3 (tiga) tahun, terhitung sejak tanggal **Satu bulan Januari tahun Dua Ribu Delapan Belas (01-01-2019)** sampai dengan tanggal **Tiga Puluh Satu bulan Desember tahun Dua Ribu Dua Puluh Satu (31-12-2021)**.-----

PASAL 3 BIAYA DAN CARA PEMBAYARAN

1. **PARA PIHAK** setuju dan sepakat bahwa biaya Service Charge dan biaya lainnya atas kios tempat usaha tersebut adalah sebesar **Rp.560.000,- (lima ratus enam puluh ribu rupiah)** per bulan.-----
2. **PIHAK PERTAMA** memberikan masa tenggang (Grace Period) kepada **PIHAK KEDUA** untuk tidak melakukan pembayaran biaya Service Charge dan biaya lainnya selama 2 (dua) bulan terhitung sejak tanggal **01 Januari 2019** sampai dengan **28 Februari 2019**.-----
3. **PIHAK KEDUA** diwajibkan melakukan pembayaran biaya Service Charge dan Biaya lainnya pada tanggal **1 Maret 2019** dengan cara melakukan pengisian/menyediakan

Lampiran 10

Kartu Seminar Skripsi



KARTU SEMINAR SKRIPSI
PROGRAM STUDI PENDIDIKAN GEOGRAFI

Nama Mahasiswa : Lia Alianti
Nomor Registrasi : 4815151033

No	Tanggal Seminar	Judul Skripsi	Nama Mahasiswa	P	Perolehan Nilai
1	Rabu 01 November 2017	Partisipasi masyarakat dan lingkungan (lahan kritis di lahan nasional gunung cinemai (TNOC)	Manamad Ismail	P	
2	Rabu 01 November 2017	Analisis Terhadap Mobilitas Sirkuler Pekerja di Sektor Informal Berdasarkan Frekuensi Jalan-Bergi di Pelabuhan Bakauheni Lampung - Pelabuhan Merak	Iqbal Hendrawan 4815133298	P	31
3	Rabu 01 November 2017	Pengaruh Manajemen sekolah Berbasis Program Adiwiyata Terhadap Partisipasi Siswa Dalam Pengelolaan Lingkungan Sekolah di SMA N 42 Jakarta	Hafni Alizar 4815131121	P	
4	Rabu 01 November 2017	Pengaruh Lembaga Kursus Terhadap Penyerapan Tenaga Kerja di Kampung Bahasa, Kec. Pang. Kab. Kediri	Herdin Noviansyah	P	
5	13 Desember 2017	Analisis Fungsi Corong Cug Garunggung untuk Pengelolaan geo wisata di Desa Karang Tengah kec. Babakan Madang Bogor	Granolis	H	
6	13 Desember 2017	Persepsi Nilai Aestik Masyarakat suku Betawi (Pedesaan - Perkotaan)	Sri Ningsih	H	
7	13 Desember 2017	Hubungan Lama Usaka Terhadap Perkembangan Pada Industri Meubel di Kelurahan Jabnegara kaum kec. Pulo Gadung kota Administrasi Jakarta Timur	Darmanto	H	31
8	13 Desember 2017	Pengaruh Tingkat Pencapaian Terhadap Aspek Peningkatan Bagi Buruh Pengrajin Jerami - Sareci di kec. Jember Sari Kabupaten Bogor	Sri Maharani	H	
9	13 Desember 2017	Kualitas Relayanan PPAM Tirta Bhagwati di Kecamatan Suketani, Kabupaten Bekasi	Arwinda Dwi H	P	
10	Rabu 27 Desember 2017	Upaya meningkatkan akreditasi melalui program daya tarik wisata di kabupaten Cilacap kabupaten atau kabupaten Jawa-barat	Najma Okfa N.D.	H	
11	Rabu 27 Desember 2017	Hubungan antara persepsi orang kota terhadap minat urbanisasi siswa kelas 12 smk s Temdeo kab. Karawang th. Ajaran 2017/2018	Erza Hermawan	H	31
12	Rabu 27 Desember 2017	Dampak banjir rob terhadap petani tambak di Kelurahan Muaras, kotakab Jember Tengah	Lina Noviansari	H	
13	Rabu 27 Desember 2017	Hubungan antara pengelolaan tanaman torpaku (p) dan produksi hasil padi sawah di Desa Tambak Baya kec. Cidahu, kab. bojonegara	Nova Fachriyah	H	
14	Rabu 27 Desember 2017	Analisis kereaktifan bencana tsunami di kecamatan cimahi, kabupaten Kertamen Jawa Tengah	Wiji Indra Kurniasari		
15	Rabu 28 Maret 2018	Kontribusi lay Bay area dalam mengurangi tingkat kemacetan di jalan lete.	Dimas Bahri P.	P	31
16	Rabu 28 Maret 2018	Hubungan tingkat pendidikan dan persepsi upacara pesta adat Kadrah di Desa Karangjati Karangjati	Lita Lusi	P.	
17	Rabu 28 Maret 2018	Penanganan site Anawit bahaya bencana banjir di Kota Bekasi	Hanif Afiz Wibowo	P	
18	Rabu 11 April 2018	Analisis wilayah rawan banjir berdasarkan model Hidrodinamik L-Gis di DAS Cimanis Hulu.	Husni Falah	P	
19	Rabu 11 April 2018	Wilayah rawan (Reservoir) memasyarakat penduduk di Kecamatan Lumbanrejo 105 tempat rekreasi di DKI Jakarta 2018	Dian Ananda	P.	31

22	11 April 2018	Penyarah metode pembelajaran PIRI dan bar Prati uji (C6BU) terhadap kemampuan membaca peta	Andrea Wicaksono	P
23	2 Mei 2018	Revisi Masyarakat Terhadap Fungsi Tanah Hutan Raya Pengoran Mas Kota Depok	Devi Luckita Sari	P
24	2 Mei 2018	Studi Kelayakan Masyarakat Petir di Desa Anselo-ken Satrio, Lingsar, Di Desa Pantan Bahasa, Kecamatan Bancea, Kabupaten Banta	Ikbal Rizky	P
25	2 Mei 2018	Hubungan jarak tempat tinggal dengan hasil belajar siswa SDN Sinomunung, kabupaten	Riana Rutea	P
26	2 Mei 2018	Pengaruh Media Pembelajaran FlashCard Terhadap Hasil Belajar Geografi Prati Notes Mitigasi dan Adaptasi Bencana ALCA	Faisal Rizka	P
27	2 Mei 2018	Hubungan perubahan lahan pemukiman dengan jumlah penderita infeksi saluran pernapasan akut di kota Bekasi	Lutfi Jaka Surya	P
28	11 Juli 2018	Analisis Tingkat Aksesibilitas Terhadap Persebaran Objek Pariwisata Pantai Tanjung Layur Desa Sawarna, Kec. Bayan Kab. Lebak Provinsi Banten	Irioni Dewi S.	P
29	11 Juli 2018	Analisis kebijakan manajemen PT Transpottasi Jakarta Terhadap pengangkutan Bahan Bakar Jenis CNG Pada Landasan Bertarif	Zico Subian W.	P
30	11 Juli 2018	Dampak Alih Fungsi Lahan Terhadap Fasilitas Ex Petani belimbing di Kelurahan Pasir Putih, Kecamatan Sawangan, Kota Depok	Erfans Saesa C.	P
31	11 Juli 2018	Partisipasi Masyarakat dalam Menghadapi Lahan kritis di TNGC Studi Desa Cusumana, Kec. Cigugur, Kab. Kuningah Jawa Barat	Muhamad Ismail	H
32	11 Juli 2018	Peran Masyarakat dalam Menanggulangi Rongga Bencana Tanah Longsor di Desa Siguh, Kecamatan Mangrove, Kabupaten Jawa Tengah	Apa Nurmayana A	P
33	30 Mei 2018	faktor-faktor yang mempengaruhi lokasi pelepasan pasir tempah di st. padabayar Kelurahan Kramat Jati, Kec. Kramat Jati Jakarta Timur	Muhammad Hafiz A	P
34	30 Mei 2018	Model perubahan tutupan lahan di Kab. Garut Jawa Barat	Zakiah	P
35	30 Mei 2018	Kontribusi Kereta api luar kota terhadap daya tampung kereta commuterline (C6BU) Kota Cikarang, Jakarta kota	Vebrina Pingsi A	P
36	30 Mei 2018	Pengaruh penanaman pohon belimbing pada kesuburan pelepasan pasir tempah di st. TPA Kucing Kelurahan Kramat Jati Jakarta Timur	M. Iyus Sunarto	P
37	30 Mei 2018	Analisis pengembangan wisata air menuju ekosistem Kecamatan Sukamaya Depok	Ardha Tri Wijayanti	P
38	3 Okt 2018	Analisis faktor-faktor yang mempengaruhi ketertarikan pelaksanaan Program belimbing bencana di kec. Siguh, Kab. Lebak Banten	Amelia Utiyah	P
39	3 Okt 2018	Hubungan pembelajaran Inkuiri dengan keterampilan geografi siswa kelas Desi Nesi (SDN) Kecamatan 12 Desa	Kiki Rumantri	H
40	7 Nov 2018	Analisis Ketersediaan sosial ekonomi bencana tsunami di desa sawarna, kec. Bayan Banten	Tune Meiani	P
41	7 Nov 2018	Kontribusi praktik Filiah Lapangan (PFL) terhadap pembentukan kompetensi kewirausahaan mahasiswa Prodi. pend. Geografi FIS UNJ	Eka Hurdiana	P
42	7 Nov 2018	Kontribusi Kereta api luar kota terhadap daya tampung kereta commuterline (C6BU) Kota Cikarang, Jakarta kota	Vebrina Pingsi A	H
43	7 Nov 2018	Pengaruh pariwisata berbasis masyarakat dalam upaya mengurangi kerusakan lingkungan Pantai pasir putih Weter, Kecamatan Jawa Tengah	Siti Syafaatun Lumenta	P
44	7 Nov 2018	Pengaruh pola saliran Distribusi terhadap ketajaman visual jalan di Desa Demis, Kec. Nusawungu Kab. Cilacap	Rizky Arista N	P
45	26 Des 2018	Analisis kebutuhan penanaman Bahan Bakar jenis CNG pada Transjakarta di PT Transpottasi Jakarta	Zico Subian W	H
46	26 Des 2018	Evaluasi wisata edukasi tempat pemrosesan sampah kompos tawu kucing sebagai pembudidayaan untuk siswa SDN Jati, Jakarta Barat	Setyanastri	H

Lampiran 11

Kartu Bimbingan Skripsi











UNIVERSITAS NEGERI JAKARTA
FAKULTAS ILMU SOSIAL
JURUSAN GEOGRAFI

Building Future Leaders

KARTU BIMBINGAN SKRIPSI

Nama Mahasiswa : Lia Alvianti
 Nomor Registrasi : 4315151933
 Dosen Pembimbing I : Dr. Eko Tri R, M.Pd / Dr. Oct Hotimah, S.Pd, M.Si
 Dosen Pembimbing II : Aris Munandar, S.Pd, M.Si

Tgl	Catatan dari Pembimbing	Paraf Dosen
16/5/19	Revisi proposal : Partisan sampel adalah pedagang yg legal di Jl. Jakarta. Persiapkan teori geografi, misal turunan dari teori letak, jarak, aksesibilitas Terdapat variabel lain yg harus di pertimbangkan, misal, sewa Runtutan resmi, Runtutan tidak resmi, sewa angkutan barang.	
23/5/19	Bagaimana mengukur pendapatan Bagaimana karakteristik Pedagang, jenis dagangan Instrumen penelitian, Teori, Unsur- Unsur pendapatan	
21/6/19	Cara menentukan sampel, karakteristik jenis Pedagang	
26/6/19	Menentukan sampel pedagang menggunakan proportional random sampling.	
28/6/19	Fokuskan penelitian ke aspek apa? Pendapatan. Pendapatan masalah sebelum & sesudah relokasi (pendapatan Bersih) Pendapatan bersih sebelum & sesudah Penjualan & Pereluaran sebelum & sesudah relokasi	
02/7/19	Acc Seminar Proposal } DP I	
01/7/19	Acc Seminar Proposal } DP II	
28/11/19	Membaca macam- macam data menurut Suharsimi Arikunto } DP I	
6/12/19	Pembahasan } DP I	

DAFTAR RIWAYAT HIDUP



Lia Alvianti, dengan nama panggilan Lia. Lahir di Jakarta, 17 Oktober 1996. Penulis bertempat tinggal di Jalan Pedongkelan Baru. RT. 011 RW. 16. Kelurahan Kapuk, Kecamatan Cengkareng, Jakarta Barat.

Penulis adalah anak dari pasangan Bapak Alm. Parino dan Ibu Rumbiyati. Penulis menempuh pendidikan formal di TK. Dwi Jaya Jakarta Barat lulus tahun 2003, SDN Kapuk 06 Pagi Jakarta Barat lulus pada tahun 2009, SMPN 122 Jakarta Utara lulus pada tahun 2012, MAN 17 Jakarta Barat lulus pada tahun 2015, selanjutnya penulis melanjutkan pendidikan di Universitas Negeri Jakarta dengan Program Studi Pendidikan Geografi dan diterima melalui jalur SNMPTN. Selama masa studi di kampus, penulis juga aktif mengikuti berbagai organisasi kampus dan kepanitiaan acara kampus seperti BEMP Geografi sebagai staff kesekretariatan pada periode 2016-2017 dan 2017-2018, Staff Kesekretariatan BEM Fakultas Ilmu Sosial periode 2017-2018, Staff Advokasi Paguyuban KSE Universitas Negeri Jakarta periode 2017-2018 dan periode 2018-2019. Serta kepanitiaan kampus seperti MPA Prodi Pendidikan Geografi 2016 dan 2017, Nalfisostrata Prodi Pendidikan Geografi 2016 dan 2017, PKMP Prodi Pendidikan Geografi 2016, Porseni Fakultas Ilmu Sosial 2017, MPA Fakultas Ilmu Sosial 2017, Pentas Besar III Fakultas Ilmu Sosial 2017. Kegiatan lain penulis selama kuliah adalah mengajar kegiatan ekstrakurikuler Pramuka di SD Aulia Jakarta Barat, Tari Ratoeh Jaroe di MAN 17 Jakarta Barat dan mengajar sebagai guru geografi pada Praktik Kuliah Mengajar (PKM) di MAN 3 Jakarta Pusat. Penulis juga mengikuti pekerjaan *outsourcing* di IMS Health Indonesia 2017, Team Verifikasi di PT. GO-JEK Indonesia 2018.

Kontak penulis: alviantilia@gmail.com.